臺灣日日新報 夕刊
十二月二十九日
夕刊定價一部二錢
編輯兼發行人 佐々木 臺北市榮町四丁目
發行所 臺灣日日新報社
基隆支局 臺中支局 臺南支局 花蓮港支局 大阪支局 東京支局

漁業條約

效力延長議定書 けさ正式調印

日ソ間の紛爭の中心は 一先づ圓滿に解決

【東京二十九日發】日ソ漁業條約の效力延長に關する議定書は二十八日の樞府本會議において可決、御裁可を經たので直ちに重光大使に調印方を訓令したが、二十九日午前二時（モスクワ二十八日午後七時）モスクワで重光大使とストモニアコフ外務人民委員代理との間に正式調印を了したので、外務省では同議定書の全文並に外務當局談を發表した、同議定書調印に依り現行漁業條約は一ヶ年效力を延長すると共に廣田カラハン協定に依る安定漁區並に三十二錢五厘のルーブル換算率も明年末まで效力を延長せしめる措置を取ることとなつたので、日ソ間の紛爭の中心となつてゐた漁業問題は一先づ圓滿解決を見ることとなつた

議定書

千九百二十八年一月二十三日署名せられ千九百三十六年五月二十五日署名せられたる議定書に依り效力延長せられたる日本國ソヴエト社會主義共和國聯邦間漁業條約の存續期間は千九百三十六年十二月三十一日滿了するに依り又千九百三十六年十二月三十一日前に新條約締結せられざるべきに依り大日本帝國及びソヴエト社會主義共和國聯邦政府は千九百二十八年一月二十三日署名せられたる日本國ソヴエト社會主義共和國聯邦間漁業條約及び附屬文書が千九百三十七年十二月三十一日に至るまで效力を存續すべきことを茲に協定す、右證據として下名は各本國政府より正當の委任を受け本議定書に署名せり

昭和十一年十二月二十八日即ち千九百三十六年十二月二十八日モスクワ市に於いて本書二通を作成す

大日本帝國特命全權大使 重光葵
ソヴエト社會主義共和國聯邦外務人民委員代理 [illegible]

外務當局談

漁業條約の暫定取極め締結に對し外務當局は左の通り説明した

新漁業協定に就ては大體十一月二十日調印せらるる筈であつたがソ聯邦においては國内手續未了の理由をもつてこれが調印を逡り其後我方の説得にも拘らず遂に年内に調印の意向が無いことが判明したので斯うした場合に處する條約所定の手續に鑑み且つ明年度の出漁に支障なからしむる為めソ聯側と協議を續けた結果ソ聯側は現行條約及び附屬文書の效力を更に一年間延長する取極に應ずる意向を明らかにした、然るに所謂廣田カラハン協定は本年末をもつて期限が到來するので此際條約の效力のみを延長しても前記協定の效力が延長せられざる以上は同協定に基き我方が繼續經營しつつある二百八十餘の漁區は安定を得ざることとなるのである、依つて此点に就き折衝を重ねた結果ソ聯側は所謂安定漁區を明年度の競賣に上程せず且つ年内に向ふ一ヶ年間の契約延長の手續を完了せしめるべき旨を約言した、斯くて二十八日午後モスクワに於いて第一次暫定取極の調印を見る運びとなつた次第である

れたもので日本人漁區の權限も著しく縮小されたことになる

協定調印終る

【モスクワ二十八日發同盟】重光大使は二十八日午後七時ソ聯外務人民委員部を訪問しストモニアコフ次長との間に現行漁業條約一ヶ年延長に關する議定書に調印を了した

【モスクワ二十八日發同盟】ソ聯政府は二十八日午後七時五十五分タス通信社を通じ次の如く發表した

ストモニアコフ次長は本日重光大使との間に暫定的漁業制度確立に關する議定書に調印した

新條約締結の交渉開始を訓電

外相が重光大使へ

【東京二十九日發】日ソ漁業條約は現行條約の效力一ヶ年延長に依つて一先づ解決を見、當面の紛爭は一先づ調整されることとなつたが、日ソ間の紛爭の種となつた新漁業條約の調印問題は未だ解決を見てないので有田外相は重光大使に訓令を發し明年早々新條約の締結交渉を開始せしめるとともに滿ソ國境委員會設置その他諸懸案の解決を圖り最近著しく惡化した日ソ國交の調整に乘出すこととなつた、即ちソ聯側が漁業條約調印拒否の口實に利用した日獨防共協定に對するソ聯側の誤解も最近では氷解したものと見られるから外務省ではソ聯側が誠意を以て應ずれば [illegible] なし、同條約の調印交渉を開始する方針である、一方滿ソ國境委員會設置問題も十一月中旬の有田、ユレネフ會談で漸次歩み寄り東郷歐亞局長とライビット參事官との間に專門委員會を構成し得るまでに進捗してゐるので有田外相は [illegible]

權限を縮小

冀察政權二委員會 專門委員 [illegible]

[illegible]

撤回

[illegible]

下野か

學良處置後

[illegible]

臺銀に否定

[illegible]

成都、北海事件 近日中に解決

折衝は順調に進捗

【南京二十九日發同盟】日支關係打開の全般的交渉が停頓して後も成都、北海事件等の局地的諸問題解決交渉は引續き [illegible] 間に事務的折衝行はれ順調に進捗し二、三日 [illegible] 正式發表を見る運びとなつた

學良を一應嚴罰に 後で、減刑の恩典か

中央常務會議で協議

【南京二十八日發同盟】國民政府は學良處分問題につき二十八日中央常務會議を開き協議したが會議散會後張群氏は左の如く言明した

張學良今次の行為が法理上內亂の大罪を構成するものなるは寸毫も疑ひないところであるが、自ら今府委員長の命令に服し無事蔣介石氏を南京せしめた点は之を考慮する餘地がある、二十九日又は三十日の中央政治會議で正式に處罰方を協定することとならう

即ち張群氏の談に依れば學良は一應嚴罰に處することとした上特に減刑の恩典を受けるものらしい

軍事委員會に權限を付與か

張、楊の處置

【南京二十九日發同盟】[illegible] 情報に依れば西安事變の元兇たる張、楊の處分問題は軍事委員會に一任するを以て國民政府は軍事委員會に處分に關する一切の權限を與へ [illegible] 員會を組織 [illegible] 員に任命 [illegible] 決定した

[illegible] 的に撤回され消滅 [illegible]

張學良が西安事件第一日に提出した容共抗日八ヶ條の要求は蔣介石氏の釋放直前西安において學良が自發的に之を撤回した、依つて該條件は全く消滅したものである

行政院長に孔氏昇任說

[illegible] 蔣介石氏の行政院長 [illegible] にその後任として宋子文氏就任說傳へられてゐたが宋氏は二十八日就任の意思なしと言明した、之に依り現行政院副院長孔祥熙氏の昇任說が有力となつた

三相が凝議

電力案に關して

【東京二十九日發】休會明け議會に提案される電力案に對しては既に衆議院議長の反對意見を極め、目下の情勢よりすれば政府も之が對策に腐心しつつあるが、馬場藏相は二十九日の四相會議散會後首相官邸において三十分間電力案の決定に [illegible] 意見交換を遂げた

本紙夕刊は三十日付を以て終刊とし明春一月六日より發行

人事

十日大和丸にて離台
▲高橋傳吉氏（高雄新報社長）二十九日來北（日之丸館）
▲清水明氏（日本生命臺北支店長）二十九日內地より歸台
▲下村秀一氏（台電技術課長）[illegible] 十九日歸台
▲杉村國八氏（土木課員）二十八日內地へ、一月中旬歸臺

無絃琴

[illegible]

潛水艦超過保有 米國に通告

廿八日齋藤大使が

【ワシントン二十八日發同盟】ワシントン駐箚齋藤大使は二十八日國務省に對しエスカレーター條項の採用につき次の如く通告した

帝國は現下の國際情勢に鑑み潛水艦の保有を必要と認め一万五千五百九十八噸の超過保有を行ふためロンドン條約第二十一條を援用するに決定せり

天機、御機嫌を總督より奉伺

歲末に當つて

小林總督は歲末につき天皇陛下、皇后陛下、皇太后陛下に對し奉り二十九日天機並に御機嫌奉伺の電報を奉呈した

川越大使上海へ

事態一段落で

【南京二十八日發同盟】川越大使は過般來張群外交部長、孔祥熙行政院次長等と會見して西安事變に對する見解を述べ且つ學良と國民政府の安危に對する帝國政府の關心を傳へたが、蔣介石氏の歸還に依り事態一段落となつたので三十一日 [illegible]

その日その日

○暮れから新年へ、暗影から光明へといふ所だが、政界は紛糾から危機への大勢

○ゆき暮れて紛過ぎ外交に、さすがに見聖な院の老人連も、顏におせつかい

○今ごろ、總務長官の假申合、これが、四相會議の最後の收穫であつたとは、さてく

○總督の非常時軍備論――來らん年への氣構へを戒しつつ、內外多端なりし本年を惡らんとす

○一億六千万円の豫算を手土産に明けたら又た、議會の聞所もその手腕で、折角の蓄聯を期待する

○走馬燈の如き明け暮れの諸相に昨秋の蛮を顧すこと茲に一年、新總督を、新に復た明年

門司出帆

橋爪保安課長 吉野丸に便乘

【福岡二十九日本社特電】臺灣總督府保安課長橋爪清人氏は年の瀬も押迫つた二十九日午前八時半博多驛發の急行で博多驛を出發、正午門司發の吉野丸で赴任の途についた、氏は出發前博多驛にて語る

內地なら赴任の前でも凡そその見當はつくがこの頃やつと台灣のものを讀んでみる僕には行つて見なければ何も分らぬ、總督、長官始め上官の指導と同僚課員の支援により職務に勵む心算だ好きなスキーも台灣では役に立たぬので東京の友人にやつかい沒つてやつたよ

さま態政一新に際する年に相應しい、今度は主として地方第一線に活躍して居る人々の動きだけに仲々の賑はしさである、內地よりの新任者では、橋爪保安課長が大掛りに赴任となつて、段りを作める事となつたが▲總督府首腦部では森岡長官の二十九日 [illegible] 年內は任の限りとし、[illegible] 他は先づお揃ひで、初の [illegible] 限りである [illegible] 文字通り [illegible] と云ふ所である。

愛すべき哉 (83)

武田麟太郎
畫 富永謙太郎

季節の風（一）

踊り子たちの部屋で、振付師の山形は軽い假睡の夢からさめた。誰かがかけてくれたのか、衣裳用の女の半纏にくるまつて、長い手足をちぢめ、えびのやうな恰好になつてゐた。少し飲んでゐた酒氣が去つて妙に前頭部が重かつた。踊り子たちは頭から頬にかけて一寸およだれが流れてゐる。それを拭つて彼は [illegible]

で珈琲を飲みに出かける者もあつた。ファンからの手紙をうれしさうに展げるまだ入座して間のない女の子、立て膝で煙草をふかし肖年齡の滑稽や客の品評をするすれつからし。

山形は欠伸を一つして立上つた

「――おい、女ターザン、君はこの頃、齋藤先生にコナをかけてゐるつて本當かね」

日本人には珍らしく彈力のある張り方で、均齊のとれた身體を火鉢に寄せて、無氣味なくせに肉感に富んだ表情でぼんやりしてゐる

來たところであつた。その態然とした騒がしさが彼を起したのだ。

「――ちえつ、寒しいぞ、人が折角いい氣持で寢てゐるのに」

さう誰にともなく呟いて、音をひそこたが、實は彼はこの空氣が好きだつたのだ。安つぼくけばけばしい衣裳の色彩、あまい樂に亢奮した裏、それらのかもし出す雰囲氣の持つ魅力に惹かれて、彼は彼の言葉に從へば「淺草へ流れて來た」のだ。

のが、その女ターザンであつた。さうした綽名にお互ひに、實に適確な姿態をつかんで使はれてゐた

「――ううん、嘘、私なんか」

「――私なんか、つて、御謙遜でせう、かまはないぢやないか、北川君、思ひ通りに自分のものにして [illegible]

[illegible]

釋放せねば海軍を"赤色港"に集結

義勇軍の出征は依然默認 パ號事件で獨は强硬

【ベルリン二十八日發同盟】パレンシヤ赤色政權がドイツ商船パロス號抑留の結果ドイツ政府が强硬對策に出るのではないかと懸念されるが當局は二十八日左の如く言明した

一、ドイツ政府は國際戰爭回避の見地からスペイン政府に對し宣戰布告せず乃至實力でパロス號を釋放せしめるが如き行動は控へるが同船が釋放されぬ限り充分の措置を講じ海軍の精銳を赤色政權の支配下にあるスペイン諸港に集結するかも知れない、ドイツ貨物船を護送して將來同樣不祥事を再發せぬ樣手配するためである

一、英、佛は義勇軍の派遣阻止を要望してゐるが去る十九日リッベントロップ大使が財政援助の停止條件に義勇軍の派遣禁止を提言した際南政府は全然右提案を一顧だにしなかつたではないか今から阻止しようと云ふはもう遲い依つてドイツとしては依然義勇軍の出[illegible]默認する[illegible]

逃避行の代議士 突如南京に現る

"八日歸國登院す"と 前橋市内の某氏宛に入電

【前橋二十九日發本社特電】群馬縣選出代議士[illegible]氏は今春選擧違反に問はれて以來檢察當局の嚴しい捜索の眼を晦し既に逃避一年、賑やかな新議事堂に於ける第七十議會開院式にも姿を現はさず依然謎の存在を續けてゐたが、押詰つた二十八日午後突如前橋市内の某氏宛に思ひも及ばぬ南京から「八日歸國登院す、留守中の件は[illegible]事務長の指導に從ひ責任を果す」と電報を寄せて來た、[illegible]氏が南京に在つてどんな心境の變化を來したかは疑問としても一年近い間巧な逃避行を續けた檢察當局の面目から言つても今度は電報通り堂々と名乘り出て責任を果すか檢察當局に逮捕されるか[illegible]件だ

感心な主婦會 歲末に定期獻金

[illegible]

防空警戒演習 新竹郷軍で擧行

【新竹電話】郷軍新竹市分會では[illegible]

明大軍を迎へて 廳民は熱狂

臺東團と初試合

【台東電話】二十八日午後十時十五分の臨時ガソリンカーで花蓮港を出發台東に向つた明大野球團は二十九日午前四時十八分無事台東驛着早朝にも拘らず台東官民有志多數が出迎へ歡迎を示した、選手一行は直ちに台東ホテルに入り朝食を濟して午前十時半台東神社に參拜、驛人踊りを見物、午後零時半神社外苑グランドに向つた、台東街は始めての大學チームを迎へる感激で渦まき、全廳を擧げて歲末の繁忙を吹飛ばしての熱狂振りである

國防獻金

總督府の自動車運[illegible]

赤誠の恤兵金は 八十餘萬圓に達す

恤兵品は百二十九萬二千餘點 五年間の海軍獻納品

【東京二十八日發本社特電】滿洲事變勃發以來本年十一月末に至る五ヶ年間に海軍に獻納された國民の赤誠こもる恤兵金は八十八万四千六百四十四円二十六錢、恤兵品は百二十九万二千五百六十點に上つてをり、遠く北滿松花江の辺境にある臨時海軍防備隊員や揚子江及び支那沿岸各地で酷寒と鬪ひ共匪に備へてゐる海軍將兵を感激させてゐるが、其他恤兵品中には雜誌約三万四千四百二、蓄音器十二、レコード二千六百五十九、碁將棋二、お守り札二十一万六千八百四十三、慰問袋十二万六千二百五十三、其他四万八千四百四十九点が含まれてゐる

獨逸機械化兵團の誇るタンク式牽引車の猛演習振

米旅客機 墜落

十二名悉く慘死

【[illegible]二十八日發同盟】ユナイテッド・エアラインズの[illegible]旅客機は[illegible]を斷つた[illegible]北方[illegible]落[illegible]

校庭[illegible]

盜人[illegible]

能代湊町大火

百餘戸を燒く

【秋田[illegible]】二十九日午前一時五十分秋田縣能代港町湯屋横[illegible]より發火、折柄の北西の風に煽られ火は忽ち燃え擴がり[illegible]内を始め附近町村の消防組出動必死防火に努めた[illegible]

臺北婦人交禮會

臺北婦人新年交禮會は一月[illegible]

貧困者に同情金

[illegible]に本社講堂に於て作品の展覽をした[illegible]貧困者へ同情し金二十円の醵與方を二十九日本社へ依頼して來たので直ちに市社會課へ送付處分方を依頼することとした、尚一讀者として[illegible]人の宿直代と古新聞紙を賣却した金五円を貧困者に與へてくれと小爲替にて本社へ送つて來たので二十九日[illegible]

定期空航

▲内台間定期[illegible] ダグラス機[illegible]

三分台北飛行場着[illegible] 乘客は[illegible]

あすの天氣

[illegible]

今晩の映画

◎國際館 ◎タイゲキ ◎大世界館 ◎新世界館 ◎芳乃館

[illegible]

臺灣防衛團の任務(下)

北島臺灣軍參謀談

それでは防衛團は如何なる所に如何なる任務を以て設けらるるかといふに、敵の空襲を豫想する重要都市又は軍事上及國家の重要と認むる大なる施設資源を包容し、或は其隣接してゐる市街庄に防護を主任務として設けらるるのが其一である、軍事上利用する重要なる交通、通信施設の通ずる市街庄に之が警護を主任務として設けらるるのが其二である、隣接の地にある軍事及國家の重要と認むる施設資源所在地の街庄區に警護を任務として設けらるるのが其三である、軍事上警戒すべき海岸、離島等に警護を主任務として設けらるるのが其四である、軍部及國家の重要と認める施設資源の所有者又は管理者をして自衛に於て之が防護工作を主任務として特に設けしめるのが其五である、其他には之を設くることなく警察官、行政官の指導により防空、特に防空を實施するのである、叫で其防衛團は如何に編成するのがよいか

○―○

それは其主任務を顧慮して最も適切に編成すべきもので、要は數の多きよりも質の優良を必要とする、防衛團員は一部國民中强壯なるものは皆防衛團員であつて、團員の少い場所にあつては團員全部を以て編成しないでは出來ない所もあらう、又團員の多い所に在つては團員の家庭の状況、職務、其他を顧慮し第一線、第二線、第三線等と區分して交互に編成に入ることの出來る所もあらう、要するに强壯者は全部防衛團員ではあるが各家、官公署、學校、會社、工場等を全部留守にして防衛團の編成に入つて公衆の爲め防護に任ずるのではないので、各家、官公署、學校、會社、工場等の防護及事務事業の爲の防護、警護を完全にする樣に編成することが大切である、然れども第二、第三線の防衛團員も最悪の場合には家及一身を犧牲にして第一線防衛團員となり勇敢に活躍するの覺悟を常に持つてゐなければならない

○―○

特殊防衛團は自己の施設を防護する爲、特に編成するものであるから之が濫設はよくない、鐵道部、遞信部は其鐵道、通信施設、資源及工作の爲め是非設ける必要があるが、其他に軍事及國家の爲め眞に必要と認める所にのみ設けらるるものである、其の重要市街地にあるものは其他の防衛團の編成を第一義にして編成すべきものである、又特殊防衛團の設定を必要とする場所でも人員の關係で其編成の出來ない所もある、そんな所は市尹、街長と協議し其防衛に任ずるのがよいと思ふ

○

要するに防衛團は其任務を顧慮し其他の情勢に適應する樣に編成することが大切である

○

以上の説明で明瞭と思ふが、まだ學校のこと、問題となつてゐるのは學校であるが之は一律論で、中等學校以上の生徒、學生は當然防護團員である。然れども教育は之を中止することが出來ないから防護團の編成には入れないのがよいだらう、然し第二、第三線の防護員として必要の場合には公衆の爲働かなくてはならない、學校には特殊防衛團を設けない、然し學校には生徒、學生の待避準備に退避間に區分して防護の計畫を立て所要の準備及訓練をなし其實施に遺憾のない樣にしておかなければならない

六、防衛團と其他各種團體との關係

青年團、赤十字團、愛國婦人會と各種多數の國防的團體があるが愈々防衛實施の際は之等は打つて一丸となり防衛團の編成の下に防衛に任ずべきもので、各個に働くのはよくない、在郷軍人會との關係も同樣に考へてゐる、ただ防衛團の中堅は在郷軍人であるからである、然し状況により在郷軍人を以て別個團體を編成しなければならぬことも[illegible]

七、結言

一般に國民が[illegible]

臺日案内

書籍 新常用語辭典 臺灣全誌
本場 斗柚 矢野商店
内地土産
樂器 山葉オルガン
時計眼鏡 和田はメガネ専門
メガネ専門 日光堂 山内はメガネ専門
時計修繕は 盛進商行
料理屋 正月用 辨金本家
旅館 上乃湯 北投
ラヂオ器械
金融 商品券債 電話
土地家屋 仲介
晴着は土屋衣服店
屏風各種大安賣
運命鑑定 運命判斷
雜件 質流洋服と古着
小口金融 松林

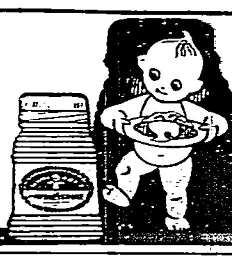

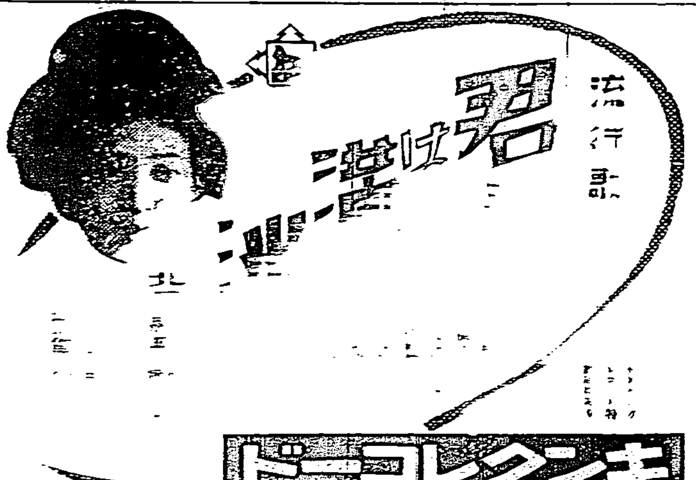

本年初頭の三大豪華盤及品付大發賣
タイヘイ流行歌
恋のはぐ鶯 夢香
男の涙 紀多
女の純情
各一枚一円

歯痛 頭痛はガオガンに限る

ビクター・ダンス・レコード・クラブ第三輯
ホット・ジャズ 會員募集
ホット時代來る! この名盤を聞け!
會則及内容
定價金拾圓也
ビクターレコード

かぜ熱 頭痛に 神經痛 カイン とても良く效く

御殿女中 (146)

邦枝完二作　神保朋世画

怪盗（四）

抱き起されたのも殆ど夢中で、朔造の手に繩みついた女の顔は紙のやうに白かつた。紋兵衞が云つた通り年は二十一二であらう。先唇を歪めた盗とほるやうな顔に、乱れた後れ毛が二筋三筋絡みついて、手頸りも冷らかな綸子の被布は雪に冷たく濡れてはゐるが、ひと目で名ある大店の若女房の、さもなくば相當格式のある武家の妻女であらうと想はれた。

「和尚さん、これアいつそ自身番へでも届け出るべえかね。」

「馬鹿を云ひなさい。斯様にひどく苦しんでゐるものを、愚圖々々してゐては大変ぢやぞ。ちつとも早く手當をせにやならぬ。お前は速う先へ歸つて、庫裏へ火を熾きつけておくがいい。」

「そんならお寺で介抱しなさるんで。……」

「そうぢや。わしがお女中を抱へんで行くから、お前は一足先へ戻つて。……」

「へへへ和尚さん。さつきまでとは、風向が変つてめえりましたなア。」

「餘計なことは云はいでもよい。隣人の難儀を救ふのが佛弟子のつとめといふものぢや。」

紋兵衞目尻でそのまま女を抱き上げた朔造は、ニヤリと微笑を漏らして辺りを見廻した。

「お女中。——しかと朔造の肩におつかまりなされ。」

「は、はい。……」

「歩行はいらぬ。今直ぐ庫裏へ連れて行つて進ぜるからの。」

「申しわけが、……」

「そのやうな斟酌はいらぬことや。しかと抱へ。……」

「有難う存じます。」

朔造は女を肩に担ぎ……兵衞のあとを追つて……て行つた。

庫裏の大圍爐裏に……なく紋を熾つて、今しも紋兵衞……

「お和尚さん……れへ……」

「よし〳〵」

朔造へ女を……

……最後に女の足にくびれるやうにかと着いてゐる白足袋を……が手で器用に脱がせた。

形のいい貝殻のやうに……る足の裏が、……しく濡れた。

「紋兵衛」

「へえ。」

「薬湯を一……」

「薬を何んにな……」

……は、手早く濡れた被布を脱がせて紋兵衞に渡した。

「これをそつちで干しておきな。」

「へえ、かしこまりました。」

行燈と爐の火のそばに横たはつた女の豊かな全身が古畳の上でのた打つやうに苦しみ悶えた。淺い路楽茶縮緬に取上の帯が綴んで、思ひの外に豐かな肉が緩やかな姿勢の下で、或は縮み或は伸びつつ、様々な波を打つ線は、慘ましくもまた美しかつた。

「紋兵衞、手拭を持つて來てくれ。」

「手拭を何んになさいます。……」

「何んに使つてもよいから、早う持つて來るのぢや。」

「へえへ。」

再びあわてて立つた紋兵衞が、直ぐに台所から持つて來た手拭を受取ると、朔造はそれを手頸に巻んで、女の額から顔、頸筋、両手、乱れた裾に至るまで、……

「また餘計なことを云ひをる。速くせぬか。」

「へえ。」

「急いでこぼすといかぬ。ゆつくりでよいぞ。」

「へえ。」

「寒い風が這入る。そこも締めて行かぬか。」

「へえ〳〵。」

やがて勢がしやりとやけに音を立てた。

清語淨瑠

新春の床に

床掛に……

公開欄

▲本欄は讀者の自由論壇、中傷は不可▲行數は十五字六十行以内▲匿名可住所氏名は明記

氣の附いた事ども

大正生

◇市の公會堂が出來て目出度い。市尹さんも勅任になるのだと云ふ、之も目出度い。此目出度い時に當つて市尹さんに考へて貰ひたい事が二三ある。否市民に考へて貰ひたいのだ。市の事は市尹さんがやるのでは無い市民の声を代表して市尹さんがやるのだ。市民よ考へて下さい

◇(一)市中の町名は先づよいとして番地を順を追うて附ける様にして貰ひたい、土地台帳の筆の番號を附け代へよと云ふのでは無い、通俗の番地を台帳とは別に番地順に附けて貰ひたいのである、聞く処によると京都はさうしている由である「何條上る下る」は土地台帳にあるのでは無いと云ふ事だ、大正町何丁目何番地では却々分らぬ、何條と云へばすぐ分る、此各條の中に更に家順に番號をつけたら無便利な事と思ふ、此事は大正町ばかりでは無い、台北の町全體に亙つて番號をつけ代へたら助かる人が多からうと思ふ

◇(二)市役所の糞便運搬車は却々うまく行く様で市民として市役所に感謝して居るが先般樋川博士發案のタテ穴式便所が完成したら実に經世的の事と思つて鶴首其成功を待つて居る次第だが此実験には市も共力して成功を速ならしむる様努められたい、チフスが絶間なく有つたり寄生蟲に苦しむ市民を有するは恥辱であらねばならぬ

◇(三)市の塵埃運搬車はよく蓋が出來る樣になつて居るにかかはらずあれを開いたまま塵埃を山積して往來してゐる、あれは必ず蓋をしめて運搬する樣にして貰ひたい、風の吹く日など塵埃を吹き散らしつつ市中を歩いて居る訳になるから

暮しの街頭風景

藍蔭鼎

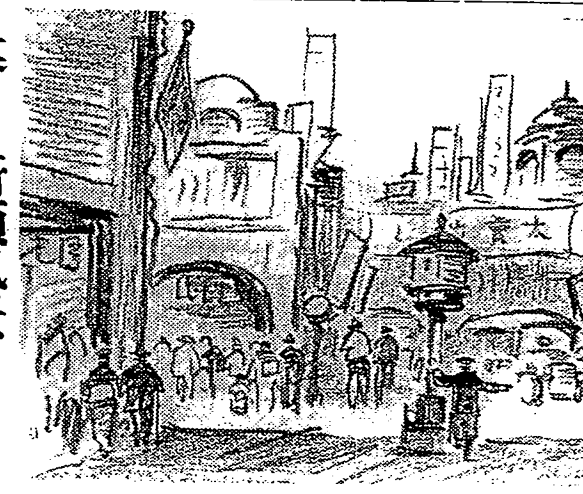

歳暮に……屋、……マアクシー等の狂騒曲の演奏裡に……チオンの町、商品のトンネルを紅男緑女が間断無く流れ行く。……は恋を持つと急に元気が出て來ると見えてボーナスの響きから街頭に活氣がつく。両手に品物を抱て更に福引場で福を引く……銭を使ふ爲め痕取る爲めに忙しい。歳暮の街頭は走馬燈の如く何処までも鮮かな畫面が續く……その畫面が空氣に變へて……親と可愛い児が……

さよなら昭和十一年！

事件で飾った十二ヶ月

日本も各國も散々な一年

……

二月　ブツソ……灯が消えた闇の世相が出現した、……相が急逝したのは一日、東京に五十四年ぶりの大雪が降つたのは四日、そして総選挙投票（二十日）の結果鈴木喜三郎や小川平吉らいつた巨頭がかき消された、そしてあの二・二六事件の勃發となつた國民の驚愕はいざ知らず「日本はどうなる?」の一杞一憂裡に戒厳令は布かれた、二十九日死んだと思はれた岡田首相がヒョッコリ現はれて国民を茫然とさせたのは……

……頂戴の……二・二六事件の……相の春はこの季節から……海へ山へ相も変らずの……年の出来事は成都事件で日支關係悪化、ソ聯では反革命者……名を死刑に処した事件（二十四日）であり、……の大颱風（二十七日）は千五百の人命を奪ひ、島津……

九月の大きな事件としては……北海事件があつたり、「ひとのみち教團」が人道上いかん……ので……教祖の風を食つた（二十八日）この間二十……日佛……のフラン切下げ……

十月……防共大演習、世界の驚球……等の来朝（五日）……等の新記録發見など……はルーズベルトが第三三代の大統領に再選されたのは一日……越えて十一日……日本では新議事堂落成式（七日）……打撃タバコの値上げ（十一日）があり、綏東の風雲は急に、支那テロ事件も多くなり……ダム決潰の……

二十九日……更にこの頃の話しなき出來事は……落し十二名の部長者を出した事だ……非常時海軍の尊い犠牲である

七月三日相澤中佐の死刑執行、五日それに次いで二・二六事件の判決、そして十五名の死刑執行をみたのは十二日の事である。九日早くも……アメリカに殺人的暑熱が訪れ紐育では……破し二百六名の死者を出したなど騒ぎでも米国は世界一らしい

戒厳令下の東京の夏も相当の騒さだつたが、事件以来五ヶ月振りで戒厳令解除（十八日）となつたのはせめてもの清涼剤だった。ホッと一息する、このすスペインの暴動が起つた、これから間断相食む動乱は……上野動物園の黒豹が……脱出……東京市民のそぞろあるきを……

若々しく多産に見えない婦人もあるかと思へば若くて一回で老る女性があるどちらがよいか

子宮病の治療は徹底に限る

婦人科醫學博士　下村仁

榮養丈の關係ではない

多産で老す、一回のお産で目立つて皺の寄る原因を榮養ばかりの關係と見ては誤りません。榮養には病と無關心でゐて多産の上に張り切る皮膚艶の漁村婦人が事実を證據立てをります、詰り榮養は榮養でも煉瓦を積み重ねたやうに生殖器を固める細胞といふ物の強い弱いが老る老ないに分れるもので治つたと自分は思ふ婦人病が実は治つてゐない場合など、細胞の……も弱くどうやら姙娠し……して臉は垂るみ、艶を削り、出産前より腰足の冷えや腰へるといふやうになります、中にはぐつと増悪して現はれたりもします。

こしけ（黄色や青味がかつた牛乳色の臭い粘り氣無い重いの）は服み薬で治らない……

治つたお知らせ

こしけには長い間お薬をのまされ服み苦しめられて来ましたが九州帝国大学病院御使用のワセトン球で自宅手当が上手に出来ました。腰足の冷えも温るようになりました（石井）

躊躇は御損

醫學博士　井上猛夫先生　掛札功先生　協力研究創製

講談社の

ワカミツ

フケ止　拔毛止　毛生　養毛料

若禿の豫防と禿髪の治療に

醫學博士　宮澤千春先生　實驗御推奨

若禿の豫防と禿髪の治療には何が一番よいかといふに、井上・掛札兩氏創製の「ワカミツ」は、其の療方を見るに甚だ合理的な點に於て……販賣される……とは趣を異にしてゐる。……

醫界美容界諸權威が責任を以て實驗御推奨!!

全國の愛用者からも感謝のお手紙が續々……

泡立ち豊かに肌荒れを防ぎ白粉のびが良くなる

牛乳石鹸

健康を泡で育てる

陸軍薬局方收載

淋病内服新薬

ソヨール

淋病内服新薬

ソヨール

製造元　東京日本橋・ホオ製藥合資會社

ユアサランプ

花柳病豫防藥　レーロー

専賣特許サック入　滲みず痛まず・安全に豫防

……著名藥店にあり、最寄に品切の節は本舗より直送……製造元・合資會社東京藥理社　◎賣捌元・東京……ミツワ石鹸本舗　丸見屋商店・藥品部

天下之銘酒　褒紋　白雪

醸造元　小西酒造株式會社

獨逸機械化兵團の誇るタンク式牽引車の猛演習振り

急を要する所であらうと、雑木林であらうとその頑丈な巨體で猛進すると云ふタンクに劣らぬ怪物です（寫眞はその演習）

……され而も此の美風が部落民一般にまで強く感化されたる爲めで……頭に碩られたる由……

不意の御來客に

近衛八郎

日俄漁約効力延長
議定書兩代表簽字
及外務當局談外務省發表

東京二十九日電。日俄漁業條約之效力延長所關議定書。二十八日樞府本會議可決。經御裁可。直電飭重光大使簽印。二十九日午前二時(俄都二十八日午後七時)。俄都重光大使。與斯外務人民委員部次長之間。正式簽完之公電已到。外務省。因將該議定書全文。並外務當局談。及明年一月以降日俄漁業關係內容發表。該議定書簽印。現行漁業條約一年效力延長。廣田葛羅協定之安定漁業區。並三十一錢五厘之留貸換算率。各至明年末效力延長。決定措置。於是日俄間所爲紛爭中心之漁業問題。圓滿解決。

議定書

照千九百二十八年一月二十三日署名。千九百二十六年五月二十五日署名之議定書。效力延長之日本國蘇維埃社會主義共和國聯邦。漁業條約之存續期間。因千九百三十六年十二月三十一日滿了。又千九百三十六年十二月三十一日前。新條約或不締結之日。本帝國。及蘇維埃社會主義共和國聯邦政府。千九百二十八年一月二十三日。署名之日本國。蘇維埃社會主義共和國聯邦間漁業條約及附屬文書。至千九百三十七年十二月三十一日。效力存續。於茲協定。由各本國政府。正當委任。署名本議定書。以爲證據。

昭和十一年十二月二十八日。即千九百三十六年十二月二十八日。在俄都作成本書二通。

大日本帝國特命全權大使 重光葵

蘇維埃社會主義共和國聯邦外務人民委員部次長 斯特毛尼古

外務當局談

漁業暫定協約締結。外務當局。說明如左。新漁業協約。大體十一月二十日。合應簽印。乃蘇聯邦。稱國內手續未了之理由。躊躇不前。其後雖經我方力說。遂知其於年內無簽印之意向。因鑑其處斯時之條約所定之手續。且使於明年度之出漁不得不與俄方繼續。結果俄方亦明其九現行條約。及附屬文書之效力。延長一年間之意向。然所謂廣田葛羅協約。以本年末期限到來。此際只延長條約之效力。而不延長協約之效力。則我方繼續經營二百八十餘漁區安定不得。此點再行折衝。結果俄方所謂安定漁區。明年度之競賣約不上程。且年內欲定來一年間契約延長之手續。此二十八日午後。乃在俄都。協約之簽印云。

新漁業條約締結
直電飭開始交涉
其他懸案亦謀解決

東京二十九日電。日俄漁業問題。現行條約之效力延長一年。略已解決。當面紛議。得以回避。然爲紛爭之關階。如新漁業條約之簽印問題。尚未解決。有田外相。因電飭重光大使。明春匆々。開始交涉。以謀滿俄國境委員會之設置。其他諸懸案之解決。籍以調整最近惡化之日俄關係。即俄方對日德防共協定之誤解。最近想已氷釋。且外務省。亦料俄方於已合意之新條約。當然無條件簽印。所以決定方針。開始交涉。一面滿俄國境委員會設置問題。十一月中旬。有田游兩氏之談。漸次相就。東鄉歐亞局長。與雷參事官之間。亦漸進步。殆得構成專門委員會。有田外相更擬新春匆々。督促俄方回答。日俄期關係復見明朗。究俄方態度如何。外務當局方注視云。

本年米穀生産費
臺鮮與內地同算
臺灣平均十四圓以上

東京二十八日電。農林省。發表朝鮮。臺灣。昭和十一年米穀生產費。即朝鮮二十二圓六十二錢。臺灣(蓬萊米第二期作)十七圓九十九錢。此在米穀管理法發動後。即爲米價跌落。必要採買之時。從來在各總督府。自行決定生産費。自本年度。則與內地同照米穀生産費調査要綱。而爲算出。與各關係當局。協議決定發表。而本年度。將朝鮮十七圓以上。至二十五圓之生産平均。臺灣則平均十四圓以上。至十九圓臺者。此生産費。斯以算出決云。

昨年度貿易外收支
支拂超過增加
一億五千餘萬

東京二十九日電。大藏省發表。昭和十年本邦貿易外收支(單位百萬圓)。經常收支受取超過一七八。臨時收支支拂超過二七一。對除支拂超過一九三。比之昭和九年貿易外收支。經常收支受取超過一四四。臨時收支支拂超過一八三。對除支拂超過三九。經常收支。受取超過額增加。臨時收支。支拂超過額增加。通計支拂超過額。則一億五千四百餘萬圓之增加云。

財務局長專屬
決定原氏

財務局庶務係長高濱美氏。因此次之異動。榮轉爲高雄州稅務課長。經于二十七日赴任。其後任者。決定同局稅務課之原知義氏。又在京中嶺田財務局長。利用年末年始小閑。爲事務磋商。擬于一月三日歸臺。同十日頃再晉京。

田端局長
卅日離京

東京二十八日本社特電。田端局長。數日來爲感冒靜養中。現已就痊。豫定與嶺田局長。同于三十日出發。三一一日由門司乘船歸任。

高雄發展
景氣彌佳
抽籤券追加

高雄市內。聯合歲末大賣出。景氣甚好。最初發行之抽籤券八十五萬枚。業已售盡。至二十七日再追加六萬枚。賞品一等二本。二等三本。三等十本。以下至八等。金額千五百圓。又銀座大賣出會。當初發行三十萬枚。再追加二萬枚。賞品一、二、三等各一本。至八等。金額五百圓。爲出顧如斯好景氣原因。爲於大高雄市之都市計畫發表關係。土地價格騰貴數倍。鹽埕町。苓雅寮。大港埔方面。本島人成金者在不尠。及新興高雄港各種工業其他勃興。故由各方地方來就職者。日多一日。爲是購買力。亦從而增加云。

張學良對中央要求
全部自行撤回
國府通告冀察政府

綏遠軍行動停止
閻傅兩氏協議

花蓮港線路
阻街發展
擬陳情遷徙

花蓮港街有志。鑑于交通量。及人口之自然增加。花蓮港驛須要遷徙。並橫斷于街中央之線路。亦宜散換于市街外。較爲適當。近擬請願于谷口鐵道出張所長。現協議中。其主要理由如左。

一、線路橫斷于街之中央。有阻害稻住。黑金通市街發展。並商店街充實發達。

一、現在驛之所在地。于市街未形成時所建築者。今已位置于街中央。此若遷徙于專賣局後面。不妨廢止營團驛。且驛構內之廣大土地。即時能利用爲商店街。

右遷徙。要相當經費。故急難實現。然民間一邊。于其在驛敷地處分。作一民間者。有一大利益云。

圓糯又起至十一圓臺
休會中蓬萊米再起

年末諸商品意外翻騰。二十六日期米納會。各地皆起至秋來新高値。二十八日清算市場休會中。產地正米。內鮮皆起二十錢。因株式。生絲。人絹暴騰。內氣配高唱二三十錢。島米受此影響。一月二十日限圓糯。昇至十一圓臺。二月五日限十一圓一錢臺。比大納會加貴二三十錢。後因加藤賣出。

新春米界之强弱觀察

各落五七錢。蓬萊米一月十日限十圓四十八九錢。二月比納會加貴十八錢二。二月五日限十圓五十一錢。亦貴十六錢。圓糯產地雖貴。而內地却冷靜。臺灣反貴二三十錢。內地米市强氣者極多。期待春高人氣。然徵諸既往之例。大抵春貴行情。往往於年內出盡。一至新春。反見低落。

氣。農家必更閉糶。米價近於熱狂。然春米狂騰時往々作天井。此後仍値米山時代。未可與商品騰貴同日而論。且此後順鞘。每月加鞘。則七八月限已至最高米價。目下東京三十一圓臺。一至三月納會前。賞米壓迫。斯時難免低落云。

苗栗品評會
擧褒賞式
肉牛極暢銷

苗栗郡第三回蔬菜柑桔農產加工品及肉牛養雞品評會。去二十七日午前十時半起。開于苗栗第一公學校。先在該校講堂。擧行褒賞授與式。有新竹州李勸業課長。東海林技師。今村畜產係長。池田新竹市尹。上野府評。鈴木州議等。諸關係官民。約五百名列席。對優秀出品者授與賞品及褒狀後。正午閉式。一同巡覽品評會場。而本年之出品物。即蔬菜、柑桔、雞、視于前年。頗見進步。殊如肥育肉牛。稱爲臺灣產神戶牛。爲斯業者所垂涎。故是日基隆臺北方面之業者。多數到會場買占。共買去二十五頭。每頭賣價。爲二百五十圓乃至百五、六十圓程度。

茶業講習會
開于桃園龜山

新竹州農會所主催茶業講習會。訂來月十五日起一週間。開于桃園郡龜山庄坪頂茶業指導所。講習生人員。擬由各市郡支會。招募三十名。講師爲東海林及輪卸兩技師。藥科西田兩技手。講習科目。茶業所關學科及實習云。

本年米市回顧
圓糯在來米多起落
蓬萊米起落不滿二圓

晚近米價統制。政府投機抑壓。米價之波瀾。不如往年之大。本年中蓬萊米騰落不過一圓六七十錢。最高即八月之十一圓二十錢(北部蓬萊米)蓋當時政府米之拂下遲延。產地豪雨。期米三十四圓臺。稱近年罕有高價。一朝蓬萊米暢銷。促進移出。迨八九月。天候良好。豐收氣分發生。期米始漸降。十二月期米二十八圓臺。蓬萊米落至九圓五十二錢。厥後隨期米漸騰。又起至十圓五十錢臺。圓糯米高低實相去六圓。一月十四圓內外。厥後漸落。七月一期糯大增收。供給過剩。比蓬萊每袋猶賤一圓內外。十月落至八圓四十三錢。迨至二期圓糯上場。乃漸昂騰。十一月。地方需要惜賣。又起至十一圓二十錢臺。後落至十一圓二十錢臺。茲又隨期米暴高人氣。先限起至十一圓二十錢。但在來米於六月間青黃不接。臺米每袋升至十七圓。月初降至十一圓七八十錢。茲又再起一圓以上。在來米高低相去四圓。最無膽決者惟蓬萊米云。

督府稅制整理案
將開整理委員會
俟嶺田局長歸臺後

東京二十八日本社特電。于報稱總督府稅制整理。俟嶺田局長來春三日歸臺後。六日開督府稅制整理委員會。爲具體的決定。該整理案之大要如左。資本利子稅。法人財產稅。相續稅之新設。有如所報。營業稅一部移管于本稅。家屋稅自十四年度實施。地租仍舊。第一種法人所得稅。如內地改正。對第三種個人所得稅。其免稅點。擬昇一千二百圓。同時利率擬高一成。揮發油稅。織物消費。砂糖消費稅。一如內地改正施行。採掘鑛區稅加外。鑛稅改爲鑛產稅。登錄稅降下。而酒精稅因實施專賣。當然廢止。而此整理結果。[illegible]百萬圓云。

花蓮農產品評
授與褒狀

花蓮港廳鳳林支廳瑞穗。新社。鳳林三區聯合農產品評會褒狀授與式。去二十七日午前十時起。在瑞穗公會堂擧行。藤村廳長。首由馬有岳氏。敍禮開會。次一同合唱國歌。田中技師報告審查。授與褒狀。小笠原會長式辭。荒尾支會長訓示。梅野商工會長。及松尾玉里區長。河原玉里賀業會長等諸來賓祝辭。出品人總代答辭。終由國田正二氏敍禮閉會。出品總數千三百九十三點。一等十八點。二等十一點。三等九十一點。四等百九點云。

宜蘭街有志
獻大華表
于參宮道路

宜蘭街佐藤德治。及黃再壽。砂田鱗太郎。黃金波。四州會議員。並樋口街長。佐藤廠男。張振茂兩街協等。者番鑑于宜蘭神社。參宮道路已成。神苑亦將竣工。是以決定提倡于新設參宮道路。即宜蘭農林學校第二農場近附。奉獻大華表。豫定明春建設。經費按三千圓。爲鐵筋混凝土彙石造。

嘉農生徒毆打事件
有識者議學校無能
誤其措置乃移交警察

既報嘉農學生毆打事件。自新聞揭出後。父兄間。大起狼狽。去二十八日在市內榮町。趙石君氏宅。開父兄會。協議善後策。並選出代表六名。赴學校陳情。然學校一邊。拒絕不肯與會。惟連日開職員會議。至二十八日決定處分方法。而署當局。欲糾明事件眞相。二十八日午前一時。招致關係生徒十一名。嚴重究。聞現在被留置者有十二名。此事件至于表面化者。爲島內校長罹病。職員間不能統制。致學校內發生事件。自己誤于處分。移交警察當局辦理。實爲學校之一大失態。故一般有識者。憂慮事件擴大。並非難學校當局之無能力處置云。

松村檢察官
急赴臺南
生徒全部釋放

嘉農野球部主將兒玉毆打事件。松村檢察官。去二十八日下午一時。急遽赴臺南。與檢察當局磋商結局。將留置之生徒趙竹外十名。至下午五時半。全部釋放。而署吏對關係者二十餘名。嚴重查問後。許其歸家。又關係者三十餘名。二十八日夜。宿于學校寄宿舍。受監視中。一面學校。于二十八日在內校長宅。開職員會議。協議處分生徒。一面將求父兄到學校。宣告其處分方

越幸一氏

越幸一氏。亦于二十五日辭退。由是缺員三名。嗣經臺北市。就此缺員銓衡結果。以池田文四郎(臺灣土地建物會社專務)柏熊禍太郎(耐火板製造所主)。肥後誠一郎(臺北カネタツ株式會社專務)等三氏。各于二十八日任命。

臺北市議
缺員補充

明大野球團
赴臺東街比賽

高雄州下氣候順調
芭蕉豫想增產
耕作面積減百餘甲

故黃土水氏
南國傑作
寄附公會堂

臺灣唯一彫刻家黃土水氏。最後遺作之「南國」。其長十五尺。高九尺。以芭蕉葉爲背景。彫刻水牛五隻及兩牧童。此傑作品。依黃氏及未亡人之意。一時保存于臺日社。俟有機會利用之。作爲永久紀念。今回適臺北市公會堂落成。黃之未亡人廖氏秋桂。聲明欲寄附。石井市尹。與井手府營繕課長。協議結局。決定受諾。以懸于該公會堂大廣場背後。面大食堂位置當該公會堂之中央部。此作品時價値千二、三百圓。又未亡人廖氏秋桂。云俟明春。在其亡夫墓前擧行上記報告祭也。

東港巡查被傷害案
爲責以不揭揚國旗
凶犯餅商極態度不遜

新竹州入會

勸誘員被拘

週月刊記者團
視察對岸
調查各種資料

督府當局就對岸。南洋各地事情調查。從來命官吏出差等。今回更進一步。欲徵各方面人士所調查。供爲參考。臺日刊記者團視察對岸。亦爲此目的。今回有週刊月刊記者團。欲視察對岸。督府當局。爲計種々便宜。一行即泉風浪(南瀛新報)。田中均(南瀛時報)。唐澤信夫(新高新報)。柴山愛藏(昭和新報)。田中一二(全臺新報)。田上忠之(臺灣公論)等六氏。按乘來三日便輪發基隆港。巡察廈門。汕頭。香港。澳門。廣東。福州等處。于十七日歸臺云。

南州官界異動
赴任及蒞任期

擧南州保安課長佐野岸氏。今回昇任地方警視。榮轉爲澎湖廳警務課長。氏居南州十有五年。此次他調殊甚爲惜。月二十九日。先單獨赴任。寶眷則定三十一日朝前往。補其後任者。爲新豐郡警察課長荒川美根太氏。此外警務部多有異動。又臺南警察署長塙亥之吉氏。轉任臺東廳警務課長。二年三月。臺南市民。深爲愛戴。而其治績。如陋習之打破。喪葬改良。神社人群。洵非淺鮮。承其乏者。爲前高雄州高等課長。谷口琴二氏。定三十日朝。先行蒞南接任。蓋因冬防警戒中須速視事云。

加入保險。始發覺納入金被李田橫領。月二十七日李田被嘉義郡愛甲黃田刑事捕往留置究辨中云。

自動車轢人
司機者逃
已知其匿臺北

既報基隆市日新町蓬萊廣客車運轉手山口行三。年二十七。機倒行人。隨即匿其踪跡。由基隆署嚴索未獲。而于第三日。即去二十七日夜中。歸其臺北自宅。乃由家人以電話報告當局。然至二十八日。猶未歸基。當局乃托臺北所轄警署。爲之取調云。

詐稱兄死
騙金十圓
後自首嘉義署

嘉義市新富町三丁目大谷貞次郎處。去二十七日夕刻。有花蓮港新町七番戶山田道入。年二十五。到其家。云其實兄以病入嘉義病院治療。本日死亡。欲借用金十圓。充喪葬費用。大谷信以爲眞。即支出十圓與之。並託人爲購買棺木一具。舁入嘉義病院。欲爲收埋。顧該病院內無有此患者死亡。大谷姓知被騙。山田聞大谷外更爲買棺木。舁往病院。欲收埋其兄。良心上大對不住。即將情具陳於嘉義署當局。現拘留中。

員林
新年拜賀

員林郡下各小公學校。元旦當日午前八時半。擧行新年拜賀式。又是日午前十時起。依各街庄役場。主開名刺交換會。

御用納式

員林郡役所。去二十八日午前九時半。擧行政務御用納式。按來正月四日午前九時半始行。

會事

▲蘭洲吟社。訂來一月二日午後一時。在大橋町洪霖氏宅。開來鉢吟例會。席上決議出席於一月十日之北州聯吟會。值東內洪霖。李騰峰。林錦麟。謝長成諸氏。

▲大同促進會萬華支部。訂來一月二日午後五時。在該支部講堂。開支部總會。七時起開新年宴會云。

▲八年間不與會之汐止公學校同窓會。者番諸同人擬欲復活。訂來一月五日午前九時。在下街講堂開會。欲決議基本金處分。及其他重要問題。希多數出席。此期會員自一回至二十三回之卒業生已。不可有誤是日會發不來。會事同窓親會

叢談
太后長爪

手上者。除指甲手環而外。更有所謂指甲套者。蓋於無名小指之端。每套長至二三寸。相習成風。以爲美觀。此風自宮中。首由慈禧后作俑。而貴族婦女效之。不久遂遍及全國。風行一時矣。甚至之修飾指甲工夫頗深。其指甲長者八九寸。短亦五寸許。不惟冠於中國。抑且冠於世界。而其保護之方法。亦極有研究。每晚臨寢。命宮女取溫水數盃。以指甲浸其中。至清軟爲度。提出來而卷之。然後戴以指甲套。方就寢。翌晨起床盥漱後。攜去指甲套。又以溫水浸之。另戴指甲套。其長約一尺餘。同手垂立之時。指甲者可上達於肩云。

比皇帝逸事

比利時王阿爾培德不惜犧牲。以守公道。雖爲德意志所敗。而臥薪嘗膽。百折不回。歐洲之人。咸以大英雄稱之。當數年前曾偕其后避暑瑞士。相將作汗漫遊。一日微服同遊巖立街。僻去扈從。自駕一汽車行於途中。后入肆市場。王停車門外。立車側。閱新聞紙。一美國婦人突自肆中出。見御車誤以爲待客之車也。因一躍登。命王驅至一大逆旅館。王賦性和易。不以爲忤。立漫應曰。諾。開命矣。遂如婦言。載之其地。須臾后亦出。忽不見王。四顧街頭。杳無人影。方驚愕間。而王已疾驅而至。立擧其事告之。並以所得車資示之。相與附掌大笑云。

商況(廿九日)

株式
東京銀行實株

紐育株式

公債
東京國債前場

爲替
外國爲替

肥料

シカゴ小麥

砂糖

紐育

倫敦

銀塊

外國金塊

絲況
橫濱生絲前場

臺灣日日新報
本日夕刊共十二頁

實業之日本　新年倍大　近頃大當り實話號

特別讀物　近世五大商傑傳

長崎時代の彌太郎（岩崎彌太郎）　伊藤痴遊
青淵半生記（澁澤榮一）　矢田挿雲
善次郎の一生（安田善次郎）　木村毅
鶴翁數奇傳（大倉喜八郎）　本山荻舟
青年總一郎（淺野總一郎）　野村胡堂

大當りは運か力か

運は自らの力で開拓す　實業之日本社長　増田義一
運をリードする法　伊藤道海
新實業訓　益田孝
人間生活の全面　徳富猪一郎

重臣隨想　尾崎行雄　川村竹治　永井柳太郎　鳩山一郎　俵孫一　渡邊千冬

獨裁政治と探偵政治　若槻禮次郎
蔣介石と張學良　西利八郎
日獨協定を中心として　相原勝治
世界景氣恢復の時機　津村秀松
次の世界を語る　鮎川義介縦横談

迎春隨筆　池田成彬　磯村豐太郎　下村海南　中山龍次　三橋信三　高木陸郎　嘉納治五郎　澁澤正雄

三十億豫算と財界の動向　法學博士 渡邊銕藏　安田貯蓄專務 大塚小一郎　太陽生命專務 清水文之輔

●官僚と財界　吉野信次
●日本人よ苦勞せよ　賀川豐彦
●オール實業界新人總まくり
●財界巨星動く
●今年こそ是非やりたいこと―六十名士回答
●最も感激深かつた正月―三十名士回答
●屠蘇考　諸岡存
●牛漫談　中山太郎

近頃大當り實話

○玩具屋の小僧から國産ハーモニカ王・眞野清次郎氏
○道具屋の小伜から東京の洋食器問屋・新實善一氏
○サラリーマンから六百圓の資本で八ヶ年でカフエー界の驍將・小林清氏
○家作三千軒・大阪の貸家王　大井伊助氏
○荒物屋のでっちから大阪財界の花形　田中太介氏
○大阪全市に十六支店　パンヤの主　北橋茂男氏

近頃街の當り屋をさぐる座談会

軍需工業　近頃大當り會社評判記

價六十錢　實業之日本社

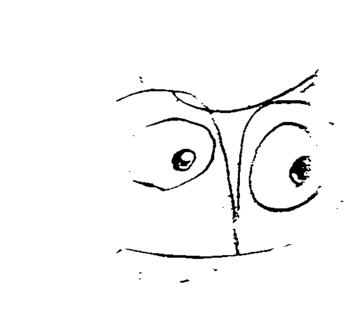

カモス齒磨
化粧品藥店にあり定價十五錢

主婦之友　新年號大附錄　花嫁さん全集を全國の家庭へ推奬!!

菊池寛　是非保存しておきたい全集

「花嫁さん全集」は、僕の家では、誰からも好評で、妻もこの一冊は是非保存しておきたいと言つてゐる。それは必ずしも僕の娘が嫁入前の年頃であるためでなく、僕も目を通したが、これは役に立つと言ふし、妻も讀んで、なかなか面白くて、思はず八百頁の全卷を讀了した。殊に閨房の祕密をこゝまで親切に言つて呉れたのは娘を持つ親として大いに有難いと思ふ。

僕は、この一冊が、廣く讀まれることによつてそれだけ結婚の不幸が少くなることを信じて疑はない。未婚の人にも、既婚の人にも、男性にも女性にも、讀めば必ず得る所多い最近の良書として御一讀をお薦めする。

山田わか　念願に答へた待望の良書

私は長い間『女性相談』の解答を受持つて、多くの婦人から色々の惱みを打明けられましたが、その祕密は、新聞雜誌の上では、公開をはゞかることが多いので、何か外に適切な相談書の現はれることを望んでをりました處、『花嫁さん全集』が出來て、私の念願を滿足させてくれたことを心から喜びたいと思ひます。皆さんがこの一冊を讀まれたら、恐らく、『相談』に持込むやうな問題は起らないと思ひます。この意味から全國の家庭に是非一冊をお薦めします。

全家庭に必ず一冊!!といふ呼びが揚つて、日本出版界未曾有の大賣行!!書店は戰場のやうな大騷ぎです!!どうぞこの豪華附錄こそお買損ひのないやう今直ぐお求めくださいませ。

大特價八十錢（送料十七錢）　東京　主婦之友社

第二回が出ました　講談社の繪本

お子様方大喜びの『講談社の繪本』
父兄の皆様も大歡迎!!
名士、教育家諸先生も
擧つて「御推奬」
「素晴しい壯擧！立派な繪本だ！早く第二回を」との熱烈な御要望に應へて
愈々第二回を發賣

本社が日本中のお子様を良くしたい、御家庭を明るくしたいとの熱願に燃えた大計畫丈に、今迄に類を見ない素晴しい繪本です。

桃太郎　齋藤五百枝先生畫　定價三十五錢
曾我兄弟　布施長春先生畫　定價三十五錢
大笑ひ漫畫集　一流漫畫家諸先生畫　定價三十五錢

繪も説明も總て教育的に苦心編輯！
グン〱と智慧が增し、快活になり
驚く程良い子になります。
この物凄い評判が何よりの證據です
●お子様の出世、一家の幸福の爲ゼヒ大評判の「講談社の繪本」をお與へ下さい
年末年始の贈物としても第一等!!

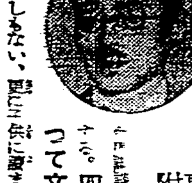
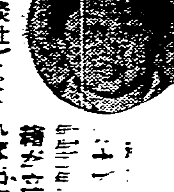

●教育的な立派な繪本です　東京高等師範學校附屬小學校主事　佐佐木秀一

……四六倍判の大判である爲に繪も大きく、從つて文字も大きくする事が出來、……畫題が教育的に苦心が拂はれてゐる……

●苦心の結晶、講談社の繪本　（畫家）村岡花二

第一回（既刊）四册　何れも物凄い賣行！書店で實物を御覽下さい

乃木大將　伊藤幾久造先生畫　定價三十五錢（送料各二錢）
四十七士　神保朋世先生畫　定價三十五錢
岩見重太郎　井川洗厓先生畫　定價三十五錢
漫畫傑作集　花形漫畫家執筆　定價三十五錢

東京小石川　大日本雄辯會講談社

大日本製糖株式會社　第八拾貳回決算報告

臺灣銀行

大阪商船出帆

近海郵船

辰馬汽船

大連汽船

二三年様子を見て 十年計畫でやるさ……

重要案件を綺麗に形付けて

きのふ歸任した 森岡長官語る

一般會計繰入金の增額、酒精税の廢止等相當重要案件を見事にこなし、一億六千万円に近い未曾有の膨大豫算を編成、無事上京の任務を果した森岡總務長官は綾子夫人と末女八高女五年の昭子さん、武富專賣局長、三宅專賣局長の令息令嬢同伴、須田秘書官、三宅專賣局…を随へ廿九日の瑞穗丸で歸任、交通局總長、二見警務局長、藤田知事、戸水警務部長、山本事務官、中村秘書官其他地元官民、愛國婦人會員等多数の出迎に午後零時半着、少頃の後午後三時の列車で官民多数に出迎へられて歸北、直ちに台灣神社に參拜したが、長官はサロンで往訪の記者に極めて上機嫌で語る

◇…神戸を出る時、低氣壓發生の兆ありと脅かされたが、お蔭で今度は珍らしい程靜かな航海だつた

◇…豫算は發表された通り前年に比較すると二千六百餘万円の增加で、躍進日本の生命線たる台灣として、又最近の台灣の實情から見て必要な教育、衛生、產業交通、警察等各方面に亘り就中島民風作興や国策に順應した方面に力を注ぎ、之れ等はあらかた片がついた

◇…新規事業は四千万円に上つてゐるが細かいものが多く目ぼしいものは交通局關係で港灣、船渠、鉄道、通信、航空等に使はれる部分が千四百餘万円はあらう、教育關係では從來存在したものを完備するに努めた、何さま大豫算で色々混入つた事が多く前の晩は徹夜で閣議にかかる二十二日の朝の五時に漸く決定した程だつた

◇…一般會計繰入金は朝鮮が九百四十五万円、台灣は七百五十万円だが、其のうち酒精税の廢止と之は大藏省のお世話にならねばならんのだが、公債借換の利稍約六十万円を控除すると実際の繰入金は四百六、七十万円見當だらう

◇…米穀自治管理委員會には出席したが頭つなぎの程度で別に話す事はない、併し今年は大した餘剩米が無いから十一米穀年度には自治管理は恐らく適用されまいと思ふ

◇…台灣銀行の發行權の擴張とかの反對の取上げ等が新聞で傳へられて居るが之は台灣としては相當大きな問題と思ふが、此の点については[illegible]

はなかつた、又そこまでには至つて居ないと思ふ

◇…議會は相當やるだらうテ！前景氣はいつも旺んだがネ、でも政黨も今度は何とか存在を判然りさせる必要から活潑にやるかも分らんが外交問題ではさう下手にはやれまい

◇…何事も焦つたんぢや線香花火式になり勝ちで成功は難しいから、今度はうんと腰を落つけて十年計畫で二三年はぢつと様子を見る積りだと東京でも云つて來たが、諸君にもどうか二三年は靜かに視て居る寛容さを持つてゐて貰ひ度いものだと意味深い一語を最後に漏した

十五日頃 再び上京
政府委員として議會出席

二十九日歸台した森岡總務長官は政府委員として來月二十一日からの休會明け議會に出席の為十五日頃須田秘書官、三宅屬を隨へ再度上京する、因みに令息健君と令嬢昭子さんは學校の關係で四日の便船で歸京する由

蔣介石氏下野す
政、軍委員長を辭任

【上海二十九日發同盟】蔣介石氏は二十九日行政委員長軍事委員長の本[illegible]下野引退する旨の通電を發した

比島の地位を再檢討
マーフィ氏米國要人と會談

【ワシントン二十八日發同盟】比島高等弁務官マーフィ氏は二十八日午後ホワイト・ハウスを訪問しセーヤー国務次官補並に參謀部長クレーグ將軍と重要協議を遂げた、米政府は曩てワシントン條約の失效に伴ふ太平洋上の諸情勢の変化に伴ひ特に比島の地位に付き再檢討を行ひつつあるが特にケソン大統領のワシントン訪問を機會に「米比両国關係の調整」につき協議を行ふ筈で右ホワイトハウスの要人會談も徒め之につき米国政府の方針を打合せたものと解される

ケソン大統領との協議では軍事政治経済の全般に亘り協議されるものと見られるが国務省は「ケソン大統領は明春二月乃至三月ワシントンを訪問する筈で之を機會に米比両国關係を調査するため経濟會議を開き諸般の調整[illegible]

軍事救護法改正案
救護法改正案と共に
議會劈頭に提案

【東京二十九日發】内務省社會局では歳計剩下げの爲歳計額約一千万円を以て国民生活安定を目標とする重要社會立法として母子保護法案、国民健康保險法案等の外に懸案の軍事救護法改正案並に救護法改正案の成案を得たので休會明け議會劈頭に之を提案するに決した、要綱左の如し

軍事救護法改正案

一、法案名 稱は軍事 救護法と改む

二、適用範圍を左の如く擴張する(イ)故意又は重大なる過失なくして在營中又は應召中に傷痍を受け若くは疾病に罹り一種以上の兵役を免除せられたるもの及びその家族をも扶助すること

(ロ)下士官兵又は傷病兵に依り扶養を受くべき者にして同一の世帶にあるもの(直系血族又は兄弟姉妹)は之を扶助すること

三、下士官兵の家族に對する扶助は下士官兵退營又は召集解除の日より二十日以内に之を継續[illegible]すること

四、扶助を受くべきものは生活すること能はざるものに限れるも之を生活困難なるものをも扶助することに改むること

救護法改正案

一、救護費及び救護施設費に對する国庫補助率は現行の二分の一以内を改め道府縣市及び私人の負担に係るものに就ては十二分の七とすること

二、救護事務のため市町村に設くる委員を配し方面委員令の規定に依る方面委員を救護事務に關し市町村長を補助せしむること

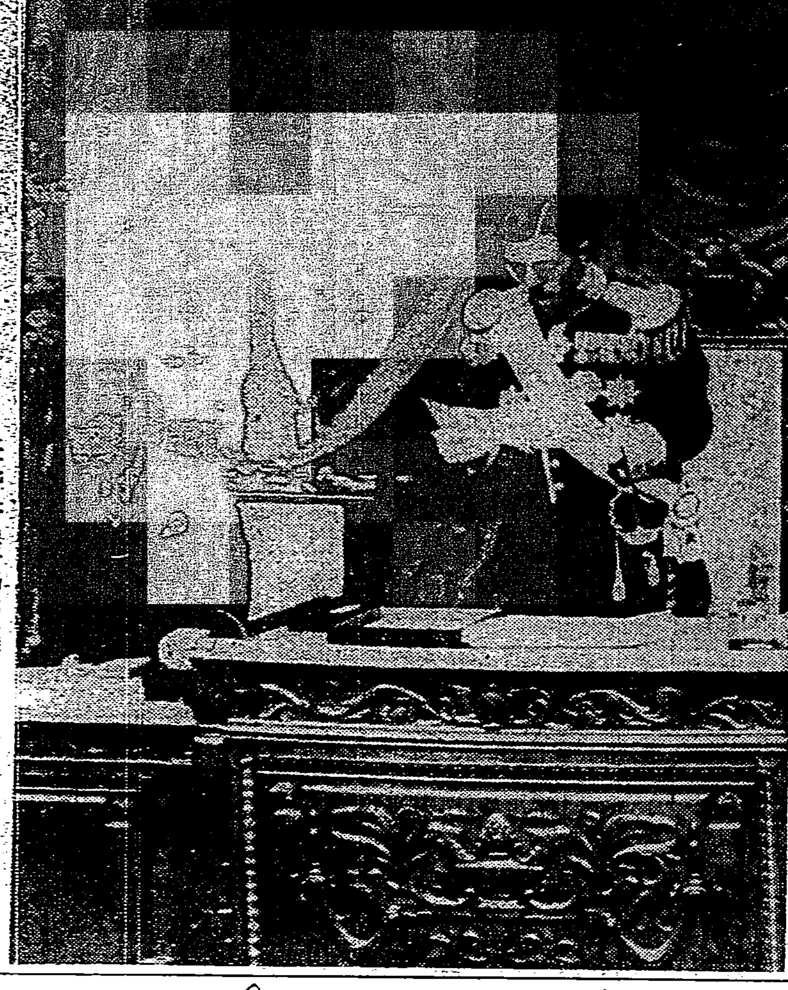

近衛議長勅語奉讀

二十七日は日曜にも拘らず貴衆両院とも開會、豫定の如く議事を終り明年一月二十日迄休會となつた、貴族院に於ては[illegible]勅語を奉讀[illegible]

日ソ漁業協定 成立の事情
モスクワ外交界觀測

【モスクワ二十九日發同盟】ストモニアコフ外務人民委員部次長は二十八日夜現行漁業條約の延長に關する議定書に調印したが、外務人民委員部は何故か議定書の内容を發表せず單にソ聯領水における日本人漁區は來年度も本年度二十六年現在と同樣條件を享受しようと言明するに止めてゐる、消息通筋では協定の成立についてはソ聯政府當局も滿足の樣子であるが、協定成立の事情につきモスクワ外交界は次の如く觀測してゐる

一、ソ聯政府は過般漁業協定を利用して出來上つた漁業條約案に難色を示すや、日本政府は强硬決意を表明しソ聯水域における漁業權はポーツマス條約に基く既得の權益なること、日本国民は漁業條約案の調印が出來ようが出來まいが、既得權に基づき漁撈を繼續する旨を通告した

一、ソ聯政府も右警告に本省の色あり取敢へず暫行協定[illegible]阻止[illegible]

十年度貿易外收支 空前の支拂超過
但し貿易の受取超過で 國際貸借尻は好轉

【東京二十九日發本社特電】大藏省では昭和十年度の貿易外收支を發表したが、之によれば昭和十年度貿易外收入は満鉄英貨、北鉄借尻は僅かに六千百餘万円の支拂超過となつたので前年度の支拂超過一億九千三百餘万円と近年の最高たる昭和六年度の支拂超過額一億四千七百万円を凌駕する巨額の支拂超過となつたが、可成の安定による貨物貿易の

躍進 と米国銀政策に基く銀價の昂騰に刺戟され巨額の銀輸出の為め金銀貿易を含めての貿易收支が前年度の八千百餘万円の入超に對し一億三千百餘万円と云ふ巨額の出超となつたので、結局貿易及び貿易外收支を通しての国際貸借尻は僅かに六千百餘万円の支拂超過となつたので前年度の支拂超過一億九千三百餘万円に比し支拂超過額を殆ど半減する結果となつた、即ち貿易外收支に於ける臨時的支拂の

激增 を貿易の躍進と銀輸出によつて賄つた形となつてゐる、而して貿易外收支の激增は滿鉄英貨債の借還北鉄公債引受等の臨時的支拂に基[illegible]外[illegible]

るが、經常的收支は非常に改善されて居り十一年度に於て貿易尻は銀輸出の減退と、貨物貿易尻の多少の悪化の為め数字上は可成り悪化するものの臨時的支拂が減少する[illegible]ける對滿投資も著しい

增加 はないものと見られるので、十一年度の国際貸借は大體に於て十年度と大體同程度の成績を[illegible]見られてゐる

貿易外收支

【東京二十九日發】大藏省發表昭和十年中の貿易外收支[illegible](單位百万円)

経常的收支受取超過 [illegible]

臨時的收支支拂超過 [illegible]

差引支拂超過 [illegible]

であつて之を昭和九年貿易外收支

経常的收支受取超過 一四四

臨時的收支支拂超過 一八三

差引支拂超過 三九

に對比すれば経常的收支において受取超過額を增加し臨時的收支においては支拂超過額を增加し、通計して支拂超過額一億五千四百餘万円の增加を見た訳である

御鴻恩を奉體
皇太后陛下の御仁慈に
小林總督の謹話

[illegible]皇太后陛下には[illegible]かせられましては我国の航路標識の職務に從事する燈台看守並に其の家族の日常生活に御心を注がせられまして燈台の職員慰安の思召を以て金壹封を賜はりましたのであります、元來此燈台建設の場所と致しましては概ね絶海の孤島でありますとか或は人煙稀れなる辟遠の岬角に多いのでありますので日常生活の上に甚しく不自由な思ひを致し殊に就学児童などを持つて居る者は學校所在地に家族を別居せしむる等一般社會とは相當掛け離れた生活を餘儀なくされて居る者が多いのであります而も携はつて居る職務の使命といふものは申す迄もなく船舶航行の安全を確保する上に極めて重大な地歩を占むるものであり[illegible]海運必須の時期[illegible]の点を顧念致しますと[illegible]此処に御心を垂れさせ給[illegible]激恐懼措く処を知らないのであります、本島に於きましては十三ヶ所の燈台で四十六個の航路標識を看守致して居りまして燈台職員四十三名と其家族百二十五名が生活致して居りますので各所に御下賜金を以て「ラヂオ」受信機を設置致しまして此廣大慈深き御思召を洩れなく御傳へ致しますると共に御鴻恩を永久に奉體致しまする様にと存じて居る次第であります

都市の改良は
「早く」ほどよい
[illegible]都市計畫令施行[illegible]公布に際し[illegible]

[illegible]と既成都市の改造と[illegible]あるが、前者は未開の區域[illegible]都市の近郊過郊部に於て[illegible]定系統の下に整然たる街衢を[illegible]と諸般の施設を之に伴はしめ[illegible]であるが、既成都市の[illegible]た[illegible]道路の幅員狹く[illegible]

[illegible]

駐西英大使館 首都を撤收
バレンシヤへ移る

【マドリッド二十八日發同盟】スペイン革命軍は愈々首都總攻撃を開始した結果マドリッド駐剳英国大使館は即時首都を撤收しバレンシヤへ移るに決定し同館内避難民に對し退去を要請した

"日本の議會は悠長"
印度の闘士ラオ氏の感想

【東京二十八日發本社特電】來朝中の印度社會戰線派名の指導者で「サーバント・オブ・インディア協會の書記長コダング・ラオ氏は二十七日午後一時貴衆両院に現はれ外交團席の傍聽席にたつた一人ちよこんと坐つて折柄行はれてゐる貴衆院委員長投票の堂々巡りを見守した、早速感想を叩くと

アメリカでは一寸スキッチを捻ればすぐ投票数が出るのにこの立派な建物であの悠長さは少し旧式過ぎはしないか

と所を言つて後は文獻然と坐つて議をくんだ人のやうに默り込んでしまつた、そして動語奉答文の可決だけで何んの議事もない議會に物足らぬ顔つきで院外に出たが

この建物の外觀はゴシック式の一種やうな複雜さがなく而も一種の莊嚴さを持つてゐるのは日本国民性をそのまま現してゐるやうだ内部の立派さにも感心したが殊に感激したのは玉座の神々しさで身の引緊る思ひがした、外形の完備と共に良き[illegible]行はれ[illegible]と語つた

酒精混用法の方針を決定
罰則規定を强化

【東京二十九日發】燃料国策の一環たる無水アルコールの揮發油混用法案は商工省で「燃料酒精强制混用法案」を決定[illegible]となり成案を急いでゐたが左の如き方針を決定[illegible]要綱左の如し

一、揮發油製造又は輸入業者はその販賣、使用揮發油に對し勅令の定むる所に從ひ一定量の燃料酒精を混用する義務を負ふべきこと、混用率は二十パーセント[illegible]初年度(昭和十三年度[illegible]

一、但し特別用途に充てるものに就ては主務大臣の認可を得て混入の義務を免除す

一、製造販賣法と關聯し混入の違反行為を防止するため罰則規定を强化する

綏遠軍は行動停止

【北平二十八日發同盟】閻錫山氏は二十日[illegible]綏遠に入つた綏遠省軍の[illegible]對内蒙戰争に關し協議の結果今後[illegible]綏遠軍の行動を停止する[illegible]

貸付金の利下を大藏省認可

【東京二十八日發】大藏省は[illegible]銀行、勸銀、農工銀行及び北海道拓殖銀行の貸付金を認可した、即ち[illegible]不動產金融疏通のため今期において各行とも各種目の貸付に就き出來る限りの引下を行つたが來期において更に田畑、鹽田を担保とする貸付及び十人連帶無担保貸付は一厘引下げ宅地建物を担保とする貸付は一厘引下をなし其他は据置くこととなつた

不干涉政策は事實上崩潰
英國は愈よ實力行使か

【ロンドン二十八日發同盟】スペイン内亂を繞る國際情勢の重大化と共に英政府は獨、伊、ポルトガル、墺国政府に義勇軍の出征禁止を要請したが特にドイツ政府が强硬に右要請を拒否してゐるため遂に不干涉政策が事實上崩潰に瀕した、旣に不干涉委員會が中立原則を実行的に執行出來ぬ以上英国政府としては佛、ソ、獨、伊、葡五ケ国政府を誘ひスペイン近海に海上巡邏隊を組織しスペイン本国への武器輸送並に義勇軍の派遣を實力を以て阻止する意向と言はれる[illegible]を承認するに至つたと解さる

獨國水雷艇で貨物船を護送

【ベルリン二十八日發同盟】バロス號が赤色政府のため拿捕されたのに對しドイツは嚴重對策を協議の結果今後サンセバスチャン港向けドイツ貨物船にはビスケー灣内でもドイツ水雷艇を護送として附添はせ不祥事件を阻止するに決定した

我が對加貿易にとつて有利
公定爲替相場 卅五弗に決定

【東京二十八日發本社特電】加奈陀公使より外務省に達した公電によれば來年一ケ年間のカナダにおける円貨の公定爲替相場は三十五弗に決定したと、右は本年度の三十九弗五十一仙に比し約四弗半方の低下となり現実の爲替相場たる二十八弗二分の一に接近し來り我が對加貿易にとり有利となつた

豪洲と更に通商協定を締結
若松總領事は來春赴任

【東京二十九日發】新シドニー駐在總領事若松虎雄氏は來春一月十一日横濱出帆の北野丸に乘船二月十一日頃任地に着任の豫定である、而して今回日濠[illegible]め成立を見たものの通商條約乃至協定の締結は依然未了なので若松總領事は着任早々之が締結交渉を開始することとなつた、尚最近最惠國約款を含む通商協定締結のため折衝をなす方針ありその手腕を大いに期待されてゐる

人造石油業法案
成案を得今議會に提出

【東京二十九日發】小川商相が燃料国策の努力を傾注してゐる燃料国策綱の決定を見たが人造石油製造業法案の要綱も左の如き方針で成案を得ることとなり「燃料酒精强制混用法案並に帝国燃料工業會社法案」とともに燃料国策の法案として今議會に提出するに決定した、法案要綱左の通り

一、人造石油製造事業法案(?)[illegible]

一、政府は人造石油事業に許可制度を採用し左の事項は政府の認可を得るものとす會社の設立、合併、解散事業の讓渡、擴張等

一、許可方針は各工場に相當の規模、設備能力を必要とし大體一工場の最低年產單位五万瓲たること

一、許可を受けたる事業に對しては一定期間所得税、營業收益税並に地方税を免除す(期間は大體十年とす)

一、製品に對しては消費税を免除す

一、天然石油と人造石油との生產費の差額で生ずる缺損を補塡するため一定期間(七年)補助金を交附すること

一、事業に必要なる機械器具材料の輸入は許可を受けたる場合に限り輸入税を免除すること

一、公益規定を强化して主務大臣に必要と認めたる時は價格の変更、設備の改善を命ずることあること

高雄市新廳舍
一月四日起工式

【高雄電話】高雄市役所新廳舍起工式は一月四日午前十時半より松尾市尹以下官民多数臨席の下に目下總館を急いでゐる新廳舍敷地にて擧行する

人事

▲木村泰治氏 二十九日ダグラスにて上京

▲本山文平氏(台灣青果會社長)二十九日來北(月之丸館)

▲内田卓氏(昭和製糖技師長)二十九日南部より來北(鐵道館)

▲林治人氏 鄉里の母堂病氣見舞を兼ね東部業界視察のため正月二日内地へ

▲滝田重勇氏(新任新竹部守)三十日午前九時五分發下り急行で赴任

▲讃川肩氏(本社印刷課長)三十日發にて朝鮮及び内地へ出張

クチナシ

◇…今日の[illegible]

[illegible]

商況(廿九日)

神戸對外爲替前場

米	對	[illegible]
英	對	[illegible]

神戸豆粕 [illegible]

神戸市中相場 [illegible]

神戸糖安相場 [illegible]

株式名義書換停止公告
期間 昭和十一年一月一日ヨリ同月十日マデ
昭和十一年十二月二十八日
臺灣勸業無盡株式會社

喪中二付年賀缺禮仕候
臺北市
泉利商行
代表社員 [illegible]

喪中二付年賀缺禮仕候
渡部慶之進
臺北市東門町一五八

年賀缺禮仕候
鄭樹欽

中ニ付年末年始ノ御挨拶遠慮申上候
林熊祥

花に濃淡あり (68)

片岡鐵兵作　一木弴畫

珈琲は苦がい(1)

病院から半丁ほど新宿寄りに、「ボンパウズ」と云つて、ちよつとうまい珈琲を飲ませる店がある。

梅本と晶枝の愛人同志に、ゆつくり水入らずの話しをさせたいと思つて、街に出た晶子は、ぼんやりその店に入つて来たが、気がついて見ると帽子も外套もかぶらない上に、髪さへ乱れて居り、店の人たちにもきまりの悪い有様だつた。さう云へば、このごろ、お湯にも入つてゐない……

コーヒーを註文して、見るはずともなく見ると、すこし離れたテーブルに、二人の男女がゐる。女は中年の奥さん風で、コートはわざと着ない代りに、大きな狐を首へ巻き、髪をパーマネントにしてる。五十近く見える癖ながら、なかくの美人だつた。男はこの

夫人の甥でもあらうか。非常に若い、眼立ちの険しい青年で、はでな外套を着てゐるのだ。

気がつくと、この二人、何かひそひそ話してゐたが、折々こちらに、いぶかしさうな視線を投げるのである。

多分、こちらが妙な恰好をしてゐるからだらうと晶子は思ひ、わざと大胆に見返しながら、その瞬間に考へることで一杯だつた。

梅本は考へる、といふより、悲しみで胸を掻きむしりさうなのだ。

何故かなしい？

どうしても梅本が思ひ切れないのだ。

現在ではもう、あの人は晶枝のもの、それゆゑあの人たちが幸福であるやうに祈らねばならぬと思ひ、現に今日は梅本を晶枝のところに呼んでやつた。そして、梅本が来れば、斯うして席をはづしてやつた。だが、それは妙に寂しい喜びだ。ほんたうに楽しいことではなかつた。

ほんたうは、斯うして珈琲を飲んでゐても、今ごろはあの二人が、どんなに有頂天にお互ひをいたはり合つてゐることかと気になり、そして有頂天なら、こんなに寂しい身で街をさまよひ、飲みたくもない珈琲の苦さに顔をしかめてゐる晶子のことなど思ひ出しても呉れないだらうと怨めしくもなる。

（あたしといふ女は、何てをかしな、否な人間だらう）

と晶子は自分ながら情けなくなるのだつた。それにしても珈琲の苦さよ。失恋の涙のやうに苦いことよ。

手に届かぬ人を恋することのつらさ。はじめから諦めて、それでゐて諦め切れぬみじめさ。自分ほど可哀想な女はない、と晶子は考へる……

が、一方で、彼女の心の中には固いけなげな決意が、既に出来上つてゐるのだ。

友のために、一生懸命に、誠意を盡さうといふ決意だ。

晶枝を幸福にしよう。そのためにはどんな犠牲をも惜むまい。晶枝を幸福にすることが、梅本を幸福にすることでもある——

自分に斯うした犠牲的精神がある限り、自分はそれほどみじめでも、哀れな女でもなくなる。相手を獲得するばかりが恋愛の幸福であらうか。我が身を相手の幸福のために捧げるのも、また美しい愛情の生かせ方であらうと思ふのだ。

晶枝の母はあの通りだ。さしづめ晶枝の将来の費用はどうなる？また母の家に帰らないとすれば、これからの生活は——梅本が何とかするだらうが、梅本とても薄給だ。自分との結婚問題で、或は又は梅本を馘にするかも知れない。

晶子は自分が働いて、彼らの力になれるものならと想像した。

ラヂオ

午前の部

【六・三〇】朝の挨拶、ラヂオ體操、今朝の天氣のお知らせ…台北觀測所發表

【七・三〇】全國氣象通報（東京）

午後の部

【一一・五九】正午の時報、氣象通報…台北觀測所發表、放送局編輯ニュース

夜間の部

【六・三〇】歳末風景 一、ラヂオ・ジスプレ（名古屋）名古屋ところどころ 二、京阪歳末風景（イ）京都歳末風景「知恩院方丈煤拂ひ」他二景（ロ）大阪歳末風景「中央郵便局」他二景

【七・三八】三、東京、横濱歳末風景（イ）上野駅（ロ）支那町他四景ー原節子、日劇ダンシングチームその他多勢

【八・三〇】時報（東京）氣象通報（台北觀測所發表）放送局編輯ニュース、公示並告知事項（各局）明日のプログラム發表

臺灣都市計畫令 關係法規の大略について

臺灣總督府土木課長　石川定俊

先般律令第二號を以て臺灣都市計畫令及勅令第二百七十三號を以て臺灣都市計畫關係民法等特例の公布があり、其の後之が施行期日の處、今般府令を以て臺灣都市計畫令施行規則、臺灣都市計畫委員會規則、臺灣都市計畫關係土地區劃整理登記規則等が公布され、近く之が施行を見る運びとなりましたことは本島都市文化の向上の為に誠に欣快に堪へない次第であります。此の機會に於きまして之等關係法令の大略に付て申述べたいと存じます

一、都市計畫事業の執行者

都市計畫は市街地の創設、又は改良の為にする交通、衛生、保安、經濟等に關する重要施設の計畫でありますが、この都市計畫として決定されました内容の實現、例へば都市計畫として定まつた道路は誰が實現するかが都市計畫事業執行者い問題であります。本令に於きましては、行政廳が之を執行することと致して居ります。即ち行政廳とは國の機關としての地位を意味して居りまして、行政官廳又は公共團體の理事者としての知事、市尹、街庄長及廳管内の區では廳地方費管理者等を指して居ります。が、行政廳でない者が台灣總督の特許を受けて都市計畫事業を執行することも出來ます。然し乍ら台灣總督が別に都市計畫事業執行者を指定しなければ原則として市尹、街庄長等が事業執行者となるのであります。此の都市計畫事業の執行に要する費用は、行政官廳が執行する場合は國庫、公共團體を統轄する行政廳（知事、市尹、街庄長等）が執行する場合には其の公共團體、特許事業者が執行する場合には其の者が負擔することとなるのであります。尚之等の事業執行者、事業を行ふ際には、其の實施計畫に付、事前に台灣總督の認可を受けなければなりません

二、都市計畫事業の財源

都市計畫事業の促進を計る為に本令に於きましては新に受益者負擔、及都市計畫税等の財源を事業執行者に與へることとして居ります

（イ）受益者負擔 受益者負擔は事業の執行に因つて著しく利益を受くる者から受益の限度に於て行政廳が其の費用を徴收するのでありまして、施行規則は左に掲ぐる者に對して負擔せしむることを許して居ります

（一）行政官廳の執行する計畫事業に因り著しく利益を受くる公共團體

（二）事業地の公共團體以外の公共團體又は上級公共團體を統轄する行政廳に於て執行する計畫事業に因り著しく利益を受くる公共團體

（三）計畫事業として新設、擴築又は改良を為したる營造物を利用するに因り著しく利益を受くる者又は其の營造物が他の工作物としての效用を兼ぬるに因り著しく利益を受くる者

（四）計畫事業として新設、擴築又は改良を為したる營造物の附近に在る土地又は物件に付權利を有する者にして其の事業に因り著しく利益を受くるもの

（五）行政廳の施行する土地區劃整理の整理施行地區附近に在る土地又は物件に付權利を有する者にして其の土地區劃整理に因り著しく利益を受くるもの

尚受益者負擔は事業の種類に依つて受益の程度が一樣でありませんから、負擔金額、負擔方法等に付ては事業每に府令を以て別に定められることとなります

（ロ）都市計畫税 都市計畫税は都市計畫事業の費用に充つる為に地租、營業税及雜種税等の附加税として事業執行の費用を負擔する公共團體が課するのでありますが其の税目及税率は左の通りであります

（一）地租附加税又は地租割 地租百分の十以內

（二）營業税附加税又は營業税割 營業税百分の八以內

（三）雜種税附加税又は雜種税割 雜種税（特別所得に對するものを除く）百分の五以內

三、公用制限を伴ふ都市計畫施設の種類

都市計畫として決定告示されますと將來其の事業の實現を容易ならしむる為に其の用地內では土地の形質の變更、工作物の新築、改築、增築、大修繕其の他事業執行の妨害となる樣な行為は知事又は廳長の許可を受けなければ出來ません、律令には道路、廣場、河川、港灣其の他台灣總督の指定する都市計畫の施設となつて居りますが、施行規則に於きまして鐵道、軌道、運河、飛行場、水道、下水道、土地區劃整理、運動場、神社、官公署、學校、病院、一團地の住宅經營、市場、屠場、墓地、火葬場、塵芥及汚物處理場、貯水池及防風、防火、防水、防砂、防潮に關する施設が指定されることとなりました

四、土地收用を為し得る事業の種類及超過收用

都市計畫事業に必要なる土地、其の土地に定著する物件及其の土地物件に關する所有權以外の權利は收用又は使用する事が出來るのであります。律令では其の事業の種類を道路、廣場、河川、港灣其の他台灣總督の指定する事業となつて居りましたが施行規則に於て前述の公用制限を為し得る事業と同樣に指定されて居ります。尚此の外に事業用地ではありませんが、事業用地の附近地で建築敷地造成の為に必要な場合其の附近地を收用する所謂超過收用の制度が認められて居るのであります。が、施行規則に於ては土地區劃整理を施行して建築敷地を造成するやうな場合にのみ超過收用を為し得ることとし、又超過收用を為した土地は原則として從前の事業用地又は超過收用地の所有者又は其の上に在つた建物の所有者等の縁故者に賣拂又は貸付することとして居ります

五、立入調査測量

都市計畫の調査又は都市計畫事業執行の為必要あるときは、行政官廳又は其の吏員、都市計畫事業執行者等は他人の土地に立入調査測量し若は障碍物の變更除却等を為し得ることとなつたのであります。施行規則に於きましては他人の所有に立入る場合には占有者の承諾を要する [illegible]

六、地域及地區制度

[illegible]

七、建築物に對する制限

[illegible]

（二）商業地域内に於きましても大工場、火藥場、屠場等の樣に商業の利便を害する虞ある用途に供する建築物を建築することを禁じて居ります

（三）工業地域内に於きましては火藥類の製造、マッチ、セルロイド其の他住居の安寧を害し又は商業の利便を害する虞ある樣な大工場は此の地域内でなければ建てられないことになります

（四）風致地區內に於きましては大工場、劇場、活動寫眞館、火葬場、屠場等の樣に風致を害する虞ありと認められる建築物は建築することが出來ません

（五）風紀地區内に於きましては貸座敷、待合、藝妓又は酌婦の寄寓する料理屋等の樣に風紀を害する虞ありと認められる建築物は此の地區でなければ建築することが出來ない樣になつて居ります

（六）美觀地區內に於きましては知事又は廳長は建築物が環境の風致を害し又は街衢の體裁を損すると認めるときは建築物の除却、改修、其の他必要な措置を命ずることが出來、又建築物の位置、外部の材料、色彩等に就きましても美觀維持上適當なる措置を命ずることが出來ることになつて居ります

煉瓦造建築物、石造建築物及び木造建築物は高さ十五米を超ゆることが出來ません、尚住居地域内に於きましては、建築物の高さは二十米迄其の他の箇所に於きましては三十一米迄の高さを許されることになります。尚又建築物の前面道路の幅員に依つても夫々建築物の高さに就て制限が設けられて居ります

（三）空地制限 建築物の建築面積は建築物の敷地の面積に對して十分の六・五を超ゆることが出來ません此の制限は住居地域內に於きましては十分の五・五、商業地域內に於ては十分の七・五を超ゆることが出來ないこととなり、其の地域の特性に順應することとなつて居ります

（四）亭仔脚 亭仔脚は從前の台灣家屋建築規則に於ても舊慣を法上の制度として道路に沿うて建築物を建築するものは之を設置しなければならない事となつて居りますので律令に於ても其の制度を踏襲しました、施行規則に於きましては、知事又は廳長の指定する道路には之を設けなければならないこととし、其の他亭仔脚の構造幅員等に關しては府令の定める所に委任致しました

（五）構造に依る禁止建築物 本島に於ける家屋の實情等を考慮致しまして木骨煉瓦造、木骨石造、土角造、土埆造、塡土造、竹造建築物等の建築を原則として禁止致して居りますが特別の事由があつて知事又は廳長の許可を受けた場合は、土角造及竹造建築物の建築を許容せられることとなつて居ります

（六）其の他 便所、浴室、居室、煙突等に關しましても排水、通風、採光、換氣、防火等衛生保安上の見地より其の構造設備に就て各種の制限を致して居ります。尚木構造、石構造、煉瓦構造、コンクリート構造、鉄骨構造、鉄筋コンクリート構造等建築物の構造に就ても各々詳細なる規定を設けて居ります

（七）工事執行 都市計畫區域内に於て建築物を建築せんとする者は、總べて前述の規格に合し知事又は廳長の許可を受けなければならないこととなつて居ります

（八）緩和規定 以上申述べたことは總べて原則的なことでありまして建築物の種類、用途其の他土地の狀況に依りまして一律に此の規則を施行することが出來ない場合も想像されますので、夫々台灣總督又は知事若は廳長に於て此の規則の緩和を圖ることが出來ることとなつて居ります

八、土地區劃整理

土地區劃整理は、市街地として土地の利用を增進する為に街廓及宅地割の整正を圖り、兼て道路、廣場、公園等の新設、變更等を行ふ事業でありまして、市街地の統制ある發展を圖る為に最も必要なる制度であります。土地區劃整理は先づ其の土地の所有者が一人又は數人共同して台灣總督の認可を受けて施行することとなつて居りますが、都市計畫として土地區劃整理が決定され、猶土地の所有者が土地區劃整理の施行をしない場合には、市尹、街庄長等の行政廳をして台灣總督は土地區劃整理を施行せしむることと致して居ります。斯く土地區劃整理施行の結果は、紆餘曲折せる道路は直線道路に變はり畸形不整形の敷地が整理せられて土地の利用が著しく增進し、都市の秩序正しき發展に貢獻すること甚だ大なるものがありますので、國家は之に對して左記の通り各種の恩典を與へて、之が獎勵を致すこととなつて居ります

（一）地租不增加 整理施行の結果土地の利用價値は著しく增加するのを常態と致して居りますが、たとへ其の價値が增加致しましても十ケ年間土地區劃整理減租年期を與へて從前の地租より增加しないことと致して居ります

（二）各種年期の付與 土地區劃整理を施行致しました土地に就ては、地目變換減租年期、土地區劃整理開墾免租年期、開拓免租年期、埋立免租年期等地租上の恩典を與へられることになります

（三）登錄税の免除 土地區劃整理の為に土地建物を登記する場合は登錄税を免除することと致して居ります

（四）登記簿其他公簿の閲覽謄寫 土地區劃整理の為登記簿、土地台帳、戸口調査簿等を無償にて閲覽謄寫を為すことが出來ることになつて居ります

（五）登記の簡略化 土地區劃整理に依る土地又は建物の登記に就ては土地區劃整理登記規則に依りまして其の登記を簡易にし以て土地所有者の便益に供することになつて居ります

九、都市計畫委員會

都市計畫區域及都市計畫は台灣總督が決定するのでありますが、都市計畫は元來都市の機能のあらゆる方面を考慮して決定しなければならぬものであり、又特殊な科學的研究を要する事項もあり、時に專門家の意見をも徵しなければならぬものでありますから、衆智を集めて判斷の公平と愼重を期する為に總督の諮問機關として台灣都市計畫委員會が設けられ、都市計畫の決定に際しては之を諮問せられることとなるのであります。委員は關係各廳高等官、學識經驗ある者、關係地元の公共團體の理事者等より命ぜられることとなつて居ります。

×　×

以上申述べましたことは此の度施行されました都市計畫關係法令の大略でありますが、斯樣に內容が極めて重要にして且つ廣汎に亘つて居りますから、之が實施に當りましては關係諸員の細心なる注意を必要とすることは勿論、一般都市住民に於かれても克く此の趣旨を諒解せられ、公共奉仕の精神を以て都市の發展に寄與せられんことを切望する次第であります。（談）

秋季大手合戰譜（第一局の八）

日本棋院

互先 四段 ▲中川新一

先番 四段 △田中不二男

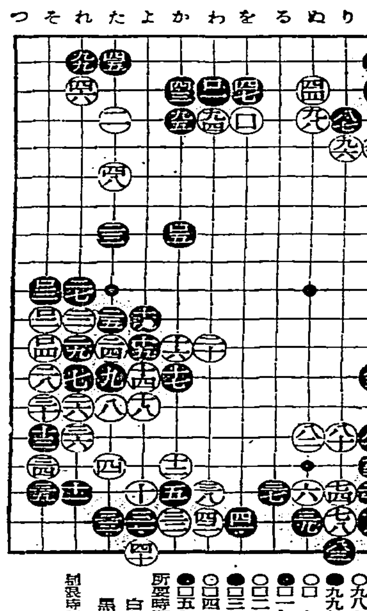

●九一と二 ○九二へ二 ●九三ち二 ○九四わ四 ●九五か四 ○九六り五 ●九七と四 ○九八ぬ四 ●九九れ二 ○一〇〇を四 ●一〇一わ三 ○一〇二そ一一 ●一〇三そ一〇 ○一〇四そ一二 ●一〇五か八

所要時間累計 白三時四三分 黑五時四六分 制限時間各十一時間

對局者のことば

（白）…九二と押へられるところが自慢なのですが

（黒）…九七で九八に應じると、參考圖の如く整形されてしまひます

（白）…然し九八と押へる事になつては「ち四」のさし込みが利く關係上、黒ぬ五の切斷が成立しないので、相當に捌けた形といへませう、□一二の下りが堅ての狙ひだつたのですが、次ぎの□四の當てに對して手拔きされるのをうつかりしてゐました

（黒）…□五のトビとなつては、ホツとしました

（參考圖）

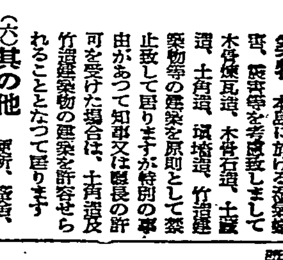

評解 五段 福田正義

白九二の押へは手筋、味得すべきであらう。白九六と押して黒の動靜を見たのは、たしかに機謀に富んだ選びだが、此手で參考圖の如く「に二にケ」黒は二百ほ二二と整形し、黒九六と押させて打つのも一策とされよう。黒九七のハネ、白九八の押へ、共に必然の應酬、相互そつのない打ち廻しといへる。白一〇二、□四は對局者の述懐する如く、讀算に基く失態であつて三子を顧みず黒□五のトビとなつては、白の思惑は的を外れたのである。此の白□二の下りで「わ六」にトビ、□四の点を黒に押へさせるやうに仕向ける事が、前の二三の一子をして重複せしめる理である

武器を買ふ支那

過剩兵器を賣付ける ボロ儲の歐米諸國

新協定で英佛が利權獲得　年四百臺の飛行機を賣る米

[illegible]

▲米國 [illegible]

▲英國 [illegible]

輕タンク（六噸）二十二、その他小銃一万五千挺

▲獨逸ー戰車 [illegible] 十二、モーゼル銃二万

▲佛國ー長射砲二十 [illegible] 万元分、爆擊機六、偵察機及び飛行機三百万元分、飛行機、野砲、機關銃等五百万元

▲伊國ー小銃、機關銃 [illegible]

▲チエツコ [illegible]

雜誌紹介

[illegible]

一（大谷五花村）その他（定價十二錢東京市杉並區荻窪二ノ一二七武藏野川柳會）

▲台灣地方行政（十二月號）第一回州會議員選舉特輯、記事を收む（定價三十錢台北台灣總督府內務局地方課內台灣地方自治協會）

▲謠演（第三百四十六號）淺方節學に就て（中山忠直）を收む（定價四十錢東京市本鄉區湯島通一ノ四東京謠演會）

▲刀劍と歷史 [illegible]

▲我が家 [illegible]

▲東京生活 [illegible]

地方名門 長者物語

野田の醬油か醬油の野田かと云はれるほど有名な千葉縣野田町の龜甲萬醬油茂木一家は醬油と共に名門歷史的な家系を誇る關東での名門でもある [illegible]

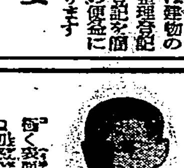

淋病を治す

淋病はどんな慢性も治療の方法で堂々根治するものだ

東京市會議員 蒔田病院長 蒔田高定行

淋菌は內服藥で斷じて死滅せぬ

醫學博士 田谷病院長 田谷利男

淋菌撲滅の根本原理を用ゆる行質最強力ブラオンギンは初感染急性症並に慢性淋菌を擊滅す

前東京吉原遊廓 吉原病院長佐藤先生創製發明

ブラオンギン

ケンゴール

本劑の效用は淋病專門醫の既に定評あり

普及藥 一・九〇

日東製藥合名會社製品

總代理店 河原商店